dominicos

Dom

1 May

Homilía de VI Domingo de Pascua

Año litúrgico 2015 - 2016 - (Ciclo C)

“Él será quien os lo enseñe todo”

Introducción

“Sólo Dios basta”, viene a concluir el célebre poema de Santa Teresa, en buena conformidad con las lecturas de la liturgia de hoy. Pero, ¿acaso podía ser de otra manera? El mismo pensamiento humano, por su sola luz, ya había alcanzado a identificar la máxima simplicidad con la expresión de lo más verdadero y auténtico. Y, como bien atina la expresión popular, el bosque no nos deja ver los árboles. ¿Qué árboles componen este bosque, que el bosque no nos deja ver?

Fr. Ángel Romo Fraile
Convento de Santo Tomás de Aquino (Sevilla)

Lecturas

Primera lectura
Lectura de los Hechos de los Apóstoles 15, 1-2. 22-29

En aquellos días, unos que bajaron de Judea se pusieron a enseñar a los hermanos que, si no se circuncidaban conforme al uso de Moisés, no podían salvarse. Esto provocó un altercado y una violenta discusión con Pablo y Bernabé; y se decidió que Pablo, Bernabé y algunos más de entre ellos subieran a Jerusalén a consultar a los apóstoles y presbíteros sobre esta controversia. Entonces los apóstoles y los presbíteros con toda la Iglesia acordaron elegir a algunos de ellos para mandarlos a Antioquía con Pablo y Bernabé. Eligieron a Judas llamado Barsabás y a Silas, miembros eminentes entre los hermanos, y enviaron por medio de ellos esta carta: «Los apóstoles y los presbíteros hermanos saludan a los hermanos de Antioquía, Siria y Cilicia provenientes de la gentilidad. Habiéndonos enterado de que algunos de aquí, sin encargo nuestro, os han alborotado con sus palabras, desconcertando vuestros ánimos, hemos decidido, por unanimidad, elegir a algunos y enviároslos con nuestros queridos Bernabé y Pablo, hombres que han entregado su vida al nombre de nuestro Señor Jesucristo. Os mandamos, pues, a Silas y a Judas, que os referirán de palabra lo que sigue: Hemos decidido, el Espíritu Santo y nosotros, no imponeros más cargas que las indispensables: que os abstengáis de carne sacrificada a los ídolos, de sangre, de animales estrangulados y de uniones ilegítimas. Haréis bien en apartaros de todo esto. Saludos».

Salmo
Sal 66, 2-3. 5. 6 y 8 R.Oh Dios, que te alaben los pueblos, que todos los pueblos te alaben.

Que Dios tenga piedad y nos bendiga, ilumine su rostro sobre nosotros; conozca la tierra tus caminos, todos los pueblos tu salvación. R/. Que canten de alegría las naciones, porque riges el mundo con justicia, y gobiernas las naciones de la tierra. R/. Oh, Dios, que te alaben los pueblos, que todos los pueblos te alaben. Que Dios nos bendiga; que le teman todos los confines de la tierra. R/.

Segunda lectura
Lectura del Libro del Apocalipsis 21, 10-14. 22-23

El ángel me llevó en espíritu a un monte grande y elevado, y me mostró la ciudad santa de Jerusalén que descendía del cielo, de parte de Dios, y tenía la gloria de Dios; su resplandor era semejante a una piedra muy preciosa, como piedra de jaspe cristalino. Tenía una muralla grande y elevada, tenía doce puertas y sobre las puertas doce ángeles y nombres grabados que son las doce tribus de Israel. Al oriente tres puertas, al norte tres puertas, al sur tres puertas, al poniente tres puertas, y la muralla de la ciudad tenía doce cimientos y sobre ellos los nombres de los doce apóstoles del Cordero. Y en ella no vi santuario, pues el Señor, Dios todopoderoso, es su santuario, y también el Cordero. Y la ciudad no necesita del sol ni de la luna que la alumbre, pues la gloria del Señor la ilumina, y su lámpara es el Cordero.

Evangelio del día
Lectura del santo Evangelio según San Juan 14, 23-29

En aquel tiempo, dijo Jesús a sus discípulos: «El que me ama guardará mi palabra, y mi Padre lo amará, y vendremos a él y haremos morada en él. El que no me ama no guarda mis palabras. Y la palabra que estáis oyendo no es mía, sino del Padre que me envió. Os he hablado de esto ahora que estoy a vuestro lado, pero el Paráclito, el Espíritu Santo, que enviará el Padre en mi nombre, será quien os lo enseñe todo y os vaya recordando todo lo que os he dicho. La paz os dejo, mi paz os doy; no os la doy yo como la da el mundo. Que no se turbe vuestro corazón ni se acobarde. Me habéis oído decir: “Me voy y vuelvo a vuestro lado”. Si me amarais, os alegraríais de que vaya al Padre, porque el Padre es mayor que yo, Os lo he dicho ahora, antes de que suceda, para que cuando suceda creáis».

Comentario bíblico

El don ilimitado de la gracia de Dios

Iª Lectura (Hechos 15,1-1.22-29): El "espíritu" del "Concilio" de Jerusalén

I.1. Hoy leemos uno de los episodios más conocidos y de los más importantes del libro de los Hechos de los Apóstoles: el Concilio de Jerusalén, que viene provocado por la libertad con que actuó en la misión evangelizadora la comunidad de Antioquía de Siria, donde trabajaban apostólicamente Pablo y Bernabé. Rompiendo los tabúes de un judeo-cristianismo todavía demasiado judío y menos cristiano –el de Jerusalén-, en cuanto a su identidad, se admitían a los paganos sin necesidad de que antes tuvieran que circuncidarse. Eso escandalizaba, porque se pensaba que para ser cristiano, primeramente se debía ser judío, admitir la ley de Moisés y otras muchas más tradiciones inherentes a ese modo de vida. ¿Dónde quedaba, pues, lo que Jesucristo había hecho por los hombres? ¿De qué valdría la muerte y la resurrección de Jesús? En definitiva, la cuestión era dónde estaba la posibilidad de la salvación, en la ley, o en Cristo.

I.2. Pablo, desde el principio (cf Gal 1-2), se va a oponer a esta distinción tan incoherente y no menos injusta desde todos los puntos de vista, deshaciendo con su teología de la gracia y de la fe en Cristo toda ventaja fundamental respecto de la salvación y la reconciliación del hombre con Dios. Pablo quiere decir que todos partimos de cero, que no cuenta ya ser de origen judío o ser pagano; es decir, de ser "justo" según la ley, o lo que es lo mismo, por herencia, por tradición; y ser pagano, por consiguiente pecador, expuesto a la ira de Dios, porque lo diga una “dogmática” inmemorial. Ante Dios, ante

Cristo, estamos todos en igualdad de condiciones. Lo único que existe es una diferencia cultural, pero eso no es ninguna ventaja ante el Dios de la misericordia y de la gracia; eso no es una prerrogativa de salvación. En realidad, Pablo, en este texto de Hch 15, no habla, lo hace Pedro en su lugar inspirado (no olvidemos que es Lucas su autor) en el texto de Gal 2,15-21. Lucas, en la famosa decisión de no imponer “cargas” a los paganos, le apoya en el papel del Espíritu.

I.3. No obstante, la decisión estaba tomada: no es necesaria la Ley para la salvación. No hay que obligar a los paganos a someterse a la circuncisión, sino a abrirse a la gracia de Dios. Esta es la gran lucha por la libertad cristiana que comienza ya en los primeros años de la Iglesia. De esta manera, Pablo está rompiendo seguridades, fronteras, ilusiones elitistas de un pueblo que considera que la salvación les pertenece a ellos y a los que ellos den acceso a la "situación de ley". El texto de hoy solamente es un resumen y nos da la conclusión más importante. Y desde luego, nadie debe ser acusado de “antisemitismo” por este motivo. Es verdad que los que prefieran estar con la Ley… lo hacen desde su libertad y desde su fidelidad. Pero no se debe olvidar que Jesús y Pablo estuvieron sometidos a la Ley y decidieron abandonar ese camino. El cristianismo encontró su identidad abandonando la Ley (la Torah judía) por un Cristo crucificado y resucitado. Eso es irrenunciable, no es antisemitismo. ¡Y no debe existir antisemitismo nunca!

IIª Lectura: Apocalipsis (21,10-23): Lo nuevo en las manos de Dios

II.1. Se continúa la esplendorosa visión del domingo anterior sobre la nueva Jerusalén. Es una nueva Jerusalén, sin templo, porque el templo es el mismo Señor, presencia viva de amor y fidelidad. Es la utopía de la felicidad que todos los hombres buscan, pero presentada desde la visión cristiana del mundo y de la historia. Es una afirmación con todos los ingredientes simbólicos necesarios, pero eso no quiere decir que no será una realidad absoluta; porque Dios, el Dios de Jesucristo, es el futuro del hombre.

II.2. Hablar del futuro, sin recurrir al pasado y al presente, sería perder el sentido de la historia. Y la humanidad tiene historia, pero será transformada. Incluso Dios, en cuanto vivido y experimentado, está encarnado en esa historia humana. Aunque lo importante de esta visión es poner de manifiesto que todo será como Dios ha previsto, y no como sucedía en la historia donde, por respetar la libertad humana, los hombres han querido manipular hasta lo más santo y sagrado. La nueva Jerusalén es una forma simbólica de hablar de un futuro que estará plenamente en las manos de Dios.

III. Evangelio: Juan (14,23-29): El amor debe transformar el mundo

III.1. Estamos, de nuevo, en el discurso de despedida de la última cena del Señor con los suyos. Se profundiza en que la palabra de Jesús es la palabra del Padre. Pero se quiere poner de manifiesto que cuando él no esté entre los suyos, esa palabra no se agotará, sino que el Espíritu Santo completará todo aquello que sea necesario para la vida de la comunidad. Según Juan, Jesús se despide en el tono de la fidelidad y con el don de la paz. En todo caso, es patente que esta lectura nos va preparando a la fiesta de Pentecostés.

III.2. Esta parte del discurso de despedida está provocada por una pregunta “retórica” de Judas (no el Iscariote) de por qué se revela Jesús a los suyos y no al mundo. El círculo joánico es muy particular en la teología del NT. Esa oposición entre los de Jesús y el mundo viene a ser, a veces, demasiado radical. En realidad, Jesús nunca estableció esa separación tan determinante. No obstante es significativa la fuerza del amor a su palabra, a su mensaje. El mundo, en Juan, es el mundo que no ama. Puede que algunos no estén de acuerdo con esta manera de plantear las cosas. Pero sí es verdad que amar el mensaje, la palabra de Jesús, no queda solamente en una cuestión ideológica.

III.3. Sin embargo, debemos hoy hacer una interpretación que debe ir más allá del círculo joánico en que nació este discurso. La propuesta es sencilla: quien ama está cumpliendo la voluntad de Dios, del Padre. Por tanto, quien ama en el mundo, sin ser del “círculo” de Jesús, también estaría integrado en este proceso de transformación “trinitaria” que se nos propone en el discurso joánico. Esta es una de las ventajas de que el Espíritu esté por encima de los círculos, de las instituciones, de las iglesias y de las teologías oficiales. El mundo, es verdad, necesita el amor que Jesús propone para que Dios “haga morada” en él. Y donde hay amor verdadero, allí está Dios, como podrá inferirse de la reflexión que el mismo círculo joánico ofrecerá en 1Jn 4.

Fray Miguel de Burgos Núñez
(1944-2019)

Pautas para la homilía

Este tiempo de Pascua nos evoca siempre el comienzo de la historia de las comunidades cristianas primitivas, sus primeros pasos, sus primeros balbuceos. No en vano, la Iglesia – afirmamos – nace de la experiencia de la Resurrección. Esta evocación viene corroborada por la liturgia que ofrece a nuestra consideración los relatos de los Hechos de los Apóstoles.

Una cuestión fundamental que se nos suscita en relación a estos comienzos es el tránsito entre las pequeñas comunidades campesinas surgidas en torno a Jesús – siempre en el contexto judeo-palestino – y las nuevas iglesias que se van formando por todo el imperio romano y que terminarán por convertirse en religión oficial del mismo. ¿Cómo explicar que aquel movimiento tan exiguo y tan provinciano, radicado en una región marginal del imperio encontrara aceptación entre gentes y lugares dispares y se multiplicase incesantemente?

Es la obra del Espíritu – afirmamos – sin la cual, nada puede florecer ni mantenerse. Y bien cierto es. Pero el Espíritu asiste - no reemplaza – las opciones del hombre y de la historia. Los estudiosos de la historia primitiva del cristianismo han identificado en la simplicidad de la propuesta cristiana una razón crucial para su aceptación y difusión por las grandes ciudades del imperio. En un auténtico mercado de religiones y filosofías que competían entre sí para conseguir adeptos, con sus fracasadas ofertas de bienestar y salvación, el modesto cristianismo se abre paso. Frente a la multitud de religiones tradicionales, con sus templos, sacerdotes, estatuas, y demás gravosas instituciones socio-religiosas, siempre unidas al poder; frente a la nueva pléyade de religiones mistéricas y sus ritos exóticos sólo aptos para iniciados; frente a las filosofías que ofrecían sabidurías de vida sólo asumibles para los que podían permitirse el lujo de vivir meditando; el cristianismo naciente se destaca por ofrecer una propuesta alcanzable y abierta a todos, fundamentada en la simplicidad de una mínima doctrina: la de la encarnación, muerte y resurrección del Dios-Hombre – el Kerigma – como propuesta de sentido para todo hombre; la unión a su muerte y resurrección por el rito sencillo del bautismo; y en la simplicidad de una praxis vital consistente, concentrada en el amor fraterno, también ritualizada en la práctica de la fracción del pan. *"Hemos decidido,[pues], el Espíritu Santo y nosotros, no imponeros más cargas que las indispensables".*

Hoy, nuestro mundo global se parece mucho a ese mercado de las religiones del Imperio Romano… Aquel cristianismo incipiente ¿no tiene nada que enseñarnos hoy?

Una segunda cuestión crucial relacionada es cómo asegurar la fidelidad de todas estas nuevas comunidades dispersas por el Imperio Romano al proyecto originario de Jesús; cómo garantizar el que se mantenga en su pureza originaria.

Es la obra del Espíritu –afirmamos de nuevo –, que garantiza esa fidelidad; y, sin duda, de nuevo, decimos bien:*"el Espíritu Santo que enviará el Padre en mi nombre, será quien os vaya recordando todo lo que os he dicho"*. Pero, de nuevo, hemos de atender a la historia en la que el Espíritu despliega su acción. El cristianismo, en aquellos tiempos era un cristianismo en formación: estaba por hacer; pero, recuerda el poeta, "no hay camino; se hace camino al andar". Y el Espíritu ha lanzado a la Iglesia al camino, al camino que ha de hacer en su caminar, tarea que no debía ser fácil, en vista de la pluralidad de gentes – con sus antecedentes, situaciones y culturas varias. Mucha fe había que tener en ese Espíritu que había de guiar tal proceso, pues *"Él será quien os lo enseñe todo".*Mucha fe había que tener en ese Espíritu para pensar que el camino llegaría a buen puerto.
Pero, ¡más fe había de tener el mismo Espíritu en los hombres, a quienes lanzó al camino, a quienes lanzó a construir su Camino en medio de la historia! ¡Más fe hubo de tener el Espíritu al dejar en manos de los hombres la obra encomendada a Jesucristo! ¡Más fe ha tenido el Espíritu en nosotros al depositar en nuestras manos la Palabra del Padre! ¡Más fe ha tenido el Espíritu al encomendarnos la paz de Dios al mundo!

El Camino no se ha concluido, porque su fin no es concluirse sino seguir ofreciendo a los hombres de toda época una senda de fe y esperanza fundada en Jesucristo. Hoy como entonces, el mundo no es uniforme, las circunstancias son plurales y diversas, pero el camino ha de servir a todos; o tal vez, hemos de asumir, fiándonos del Espíritu, nuestro guía, que no hay un solo camino, sino diversos que el mismo Espíritu se encargará de hacer llegar a buen puerto, siendo que el Espíritu "nos ha enseñado" que "lo indispensable" en ese camino es el hombre mismo, en quien Dios ha depositado su

Espíritu.

Cuando descubramos, precisamente, que el hombre es lo importante del camino, entonces nuestro camino habrá llegado a puerto, pues *"el Padre y el Hijo han venido al hombre y han hecho morada en él"*.Cuando eso suceda, ya no será necesario ningún camino, ninguna religión, ningún templo,… *"Santuario no vi ninguno, porque su santuario es el Señor Dios todopoderoso y el Cordero. La ciudad no necesita sol ni luna que la alumbre, porque la gloria de Dios la ilumina y su lámpara es el Cordero".*

Fr. Ángel Romo Fraile
Convento de Santo Tomás de Aquino (Sevilla)

Evangelio para niños

VI Domingo de Pascua - 1 de Mayo de 2016

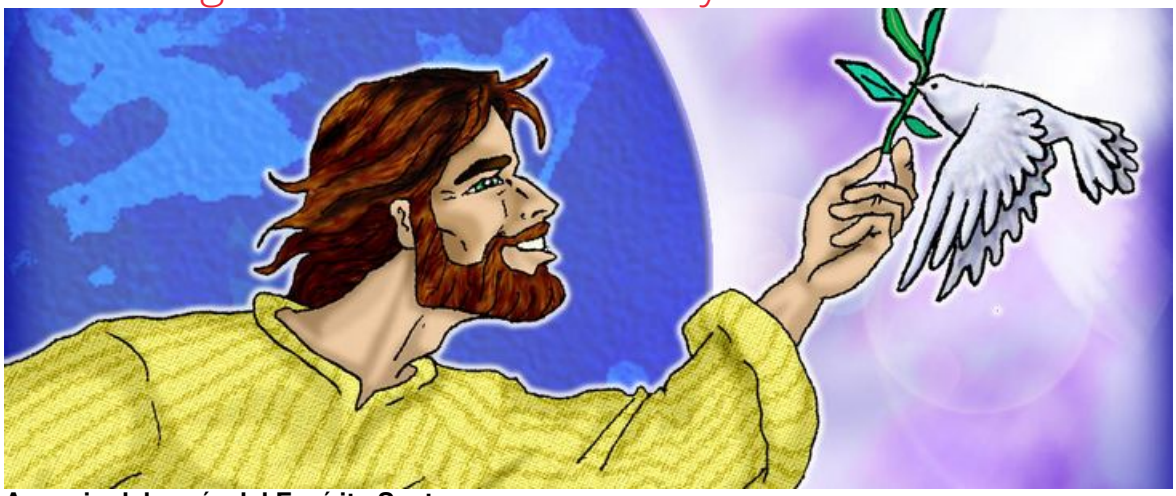

Anuncio del envío del Espíritu Santo
Juan 14, 23-29
Descarga la imagen en el tamaño que quieras:Normal Grande

Evangelio

En aquel tiempo dijo Jesús a sus discípulos; - El que me ama guardará mi palabra y mi Padre lo amará, y vendremos a él y haremos morada en él. El que no me ama no guardará mis palabras. Y la palabra que estáis oyendo no es mía, sino del Padre que me envió. Os he hablado ahora que estoy a vuestro lado; pero el Paráclito, el Espíritu Santo, que enviará el padre, será quien os lo enseñe todo y os vaya recordando todo lo que os he dicho. La paz os dejo, mi paz os doy: No os la doy como la da el mundo. Que no tiemble vuesro corazón ni se acobarde. Me habéis oído decir: "Me voy y vuelvo a vuestro lado". Si me amarais os alegraríais de que me vaya al Padre, porque el Padre es más que yo. Os lo he dicho ahora, antes de que suceda, para que cuando suceda sigáis creyendo.

Explicación

Si me amáis, dice Jesús a sus amigos, guardaréis mi Palabra, y mi Padre os amará. Y mi Padre y yo ocuparemos vuestro corazón, que será, también, nuestra casa, donde vivamos. Os dejo mi Paz. Os doy la Paz. Vivid en Paz.

Evangelio dialogado

Te ofrecemos una versión del Evangelio del domingo en forma de diálogo, que puede utilizarse para una lectura dramatizada.

Sexto Domingo de Pascua –C- (Jn 14,23-29)

Niño1: Maestro, ¿qué debemos hacer nosotros que te amamos?

Jesús: Guardad mi palabra.

Niño2: ¿Y eso por qué?

Jesús: Porque mi padre os amará y vendremos a vosotros y haremos morada dentro de vosotros.

Niño1: ¿Y si no guardamos tu palabra? ¿Qué te indicamos con eso?

Jesús: Que no me amáis.

Niño2: ¿No te parece que lo que dices es muy fuerte?

Jesús: La Palabra que estáis oyendo no es mía, sino del Padre que me envió.

Niño1: Algunas veces cuesta entenderte, Maestro.

Jesús: No os preocupéis, mientras esté a vuestro lado os seguiré hablando. Y cuando yo no esté, será el Espíritu Santo que enviará el Padre en mi nombre, el que os enseñe.

Niño2: ¿Y si se nos olvida lo que nos has dicho?

Jesús: Él también os lo recordará. Amigos, la paz os dejo, mi paz os doy.

Niño1. No será tu paz como la del mundo. Ya ves qué panorama.

Jesús: Estad tranquilos, pues mi paz no es como la del mundo.

Niño2: No podemos evitarlo, Jesús, tenemos miedo, estamos acobardados.

Jesús: ¿Por qué?

Niño1: Porque nos has dicho que te vas.

Jesús: Sí, pero volveré pronto a vuestro lado.

Niño2. Pero no será lo mismo, te queremos con nosotros. ¡Cómo no vamos a estar tristes si te vas!

Jesús: Si me amarais, os alegraríais de que vaya al Padre. Porque el Padre es más que yo.

Niño1: ¿Y por qué nos dices eso ahora?

Jesús: Para que cuando suceda, sigáis creyendo.

Textos: Fr. Emilio Díez y Fr. Javier Espinosa
Dibujos: Fr. Félix Hernández